

RAPORT PIATA DE ENERGIE

EVOLUTIE 2020-2019-2018

IMPACT SARS-CoV-2

LUNI 4 IANUARIE 2021

- **2020** - Consumul de energie electrica al anului 2020 **reduc cu 4%** fata de anul 2019 si cu 5% redus fata de anul 2018.

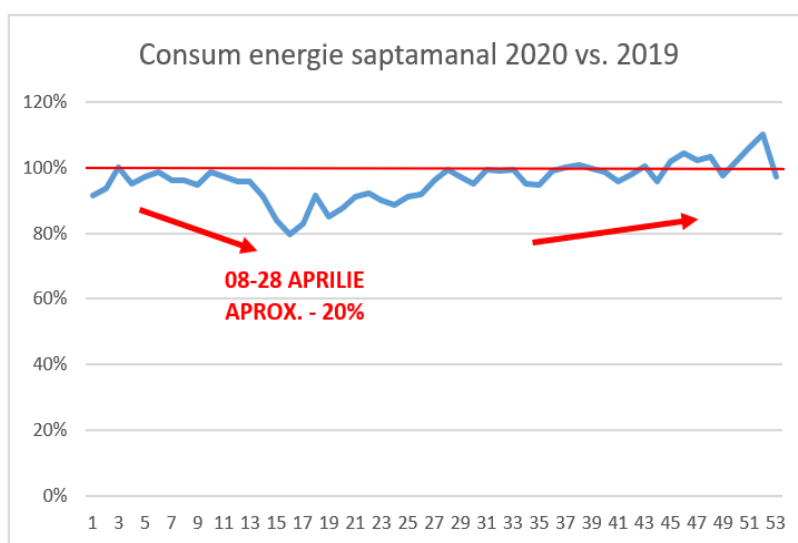

In ceea ce priveste productia de energie electrica, 43% a fost sustinuta din surse regenerabile de energie.

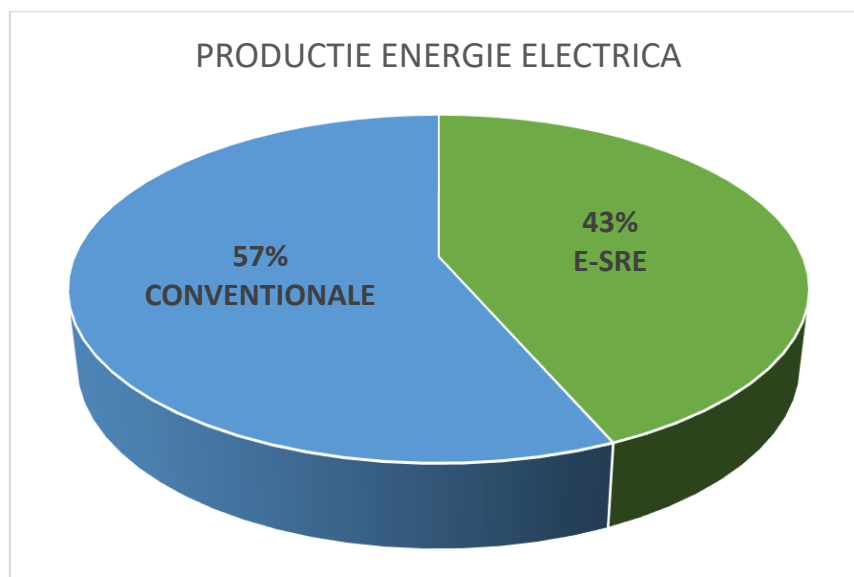

CONSUM MEDIU ORAR STARE DE URGENTA 16 MARTIE - 14 MAI

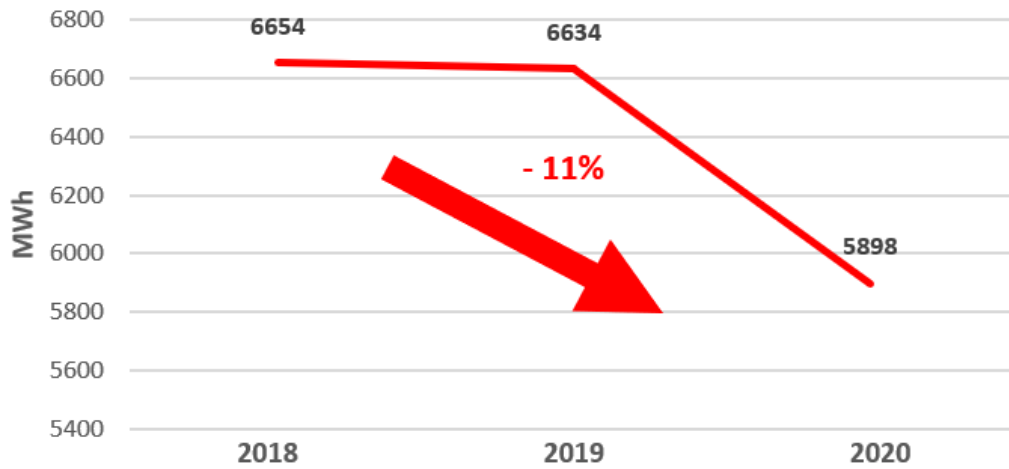

In Europa, cele mai mari scaderi s-au inregistrat in Italia (25%), Franta (12%) si Marea Britanie (12%).

- **Importul de energie electrica inregistreaza 315 MW/interval orar.** Romania reconfirma statutul de importator net de energie, peste valoarea medie de 170 MW/interval orar importata in anul 2019, anul de la care Romania a trecut de la export net istoric la import net. In anul 2018 Romania a fost exportator net de energie cu o valoare medie de 300 MW/interval orar;

EVOLUTIE SOLD

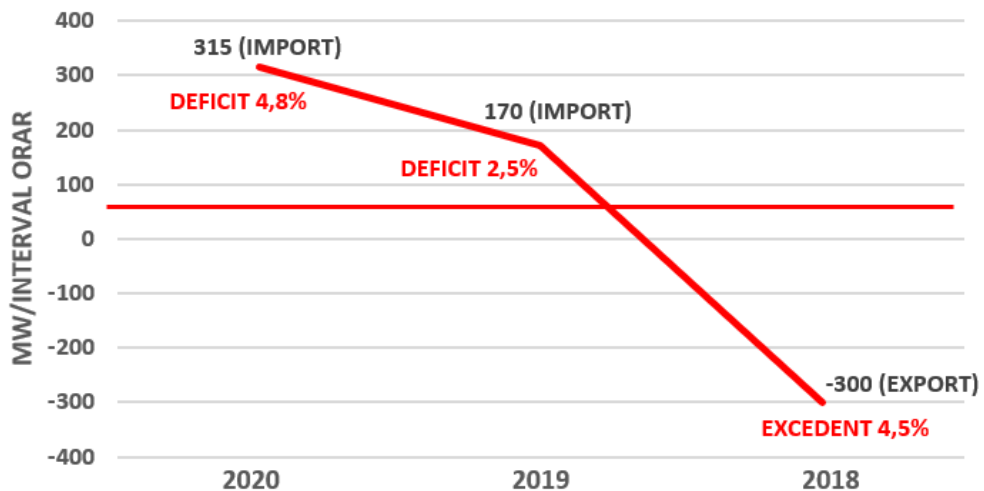

- **Pretul pe PZU recastiga terenul pierdut** in anul 2020 fata de anul 2019, la o cota de piata a tranzactiilor in medie de 40%. La valoarea de 48.63 EURO/MWh, Romania prezinta al doilea cel mai mare pret la energia electrica dintre tarile participante la mecanismul de cuplare 4MMC (Ungaria 48.88 EURO/MWh, Slovacia 42.42 EURO/MWh, Cehia 41.64 EURO/MWh);

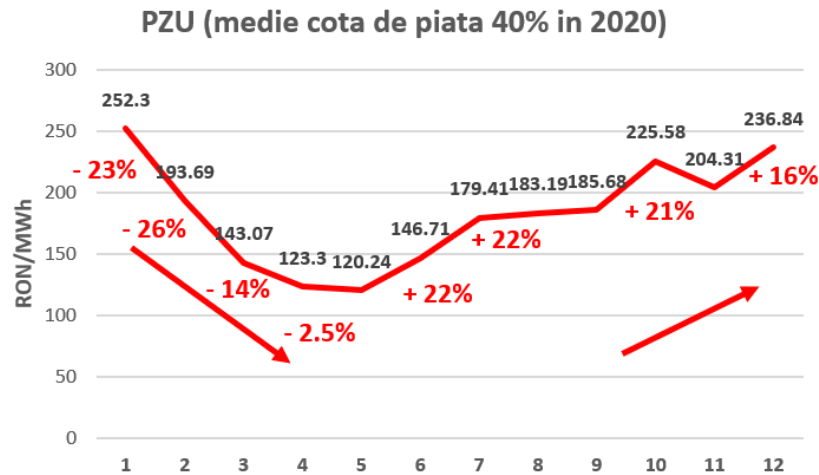

- **Cotatiile barilului de titei** recastiga terenul pierdut la inceputul anului, **BRENT** la 51 dolari/baril, **WTI** la 47 dolari/baril si media **OPEC** la 50 dolari/baril, valori pozitive pentru dezvoltari noi (in Romania pretul de productie cu toate taxele tinde spre 25-30 dolari/baril).

Brent Crude (December Contract)

51.10 +0.02%

